

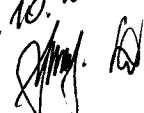

**PRZEDSZKOLE**  
im. Misia Uszatka w Bojanowie  
ul. Drzymały 28, tel 65 545 63 68  
63-940 BOJANOWO  
NIP 699-187-19-56 Reg.411566829

PB.071.0.27.2024

Urząd Miejski w Bojanow  
2024-10-11,  
10161/2024  
  
33165  
Marzęcka Monika

W PŁYNEŁO KANCELARIA OGÓLNA URZĄD MIEJSKI W BOJANOWIE			
FN	IR	OR/USC	KG
OC	Bojanowo, 11.10.2024r.		OPS
RP	11. PAZ. 2024		OPS
SIBL.	GCKSTIR	ZGKIM	ZWIK
Nr.....		Ilość załączników.....	Podpis.....

OR  
11.10.2024r.  
  

**Burmistrz Bojanowa**  
**Paulina Wolsztyniak**  
Rynek 12  
63-940 Bojanowo

Dyrektor w odpowiedzi na pismo Zn.OR.0002.16.2024 przesyła *Sprawozdanie z funkcjonowania Przedszkola im. Misia Uszatka w Bojanowie w roku szkolnym 2023/2024.*

DYREKTOR  
PRZEDSZKOLA  
  
mgr Anna Busza-Nowicka

Załącznik:

*Sprawozdanie z funkcjonowania Przedszkola im. Misia Uszatka w Bojanowie w roku szkolnym 2023/2024.*

Otrzymują:

1. adresat
2. a/a

Sporządziła:

ABN

**PRZEDSZKOLE**  
im. Misia Uszatka w Bojanowie  
ul. Drzymały 28, tel 65 545 63 68  
63-940 BOJANOWO  
NIP 699-187-19-56 Reg.411566829



**PRZEDSZKOLE IM. MISIA USZATKA  
W BOJANOWIE**



**SPRAWOZDANIE Z FUNKCJONOWANIA  
PRZEDSZKOLA  
IM. MISIA USZATKA W BOJANOWIE  
W ROKU SZKOLNYM 2023/2024**

### **FUNKCJONOWANIE PRZEDSZKOLA W ROKU SZKOLNYM 2023/2024**

Przedszkole im. Misia Uszatka w Bojanowie oferuje swoim wychowankom całoroczną opiekę dydaktyczno-wychowawczo-opiekuńczą. W roku szkolnym 2023/2024 przedszkole funkcjonowało w godzinach od 6.00 do 16.30. Był to pierwszy rok pracy w nowym budynku przy ul. Drzymały 28.

<b>GODZINY FUNKCJONOWANIA ODDZIAŁÓW</b>		
Biedronki	❖ 6.00 – 16.30	❖ (10,5)
Zajęczki	❖ 7.30 – 15.00	❖ (7,5)
Pajacyki	❖ 7.30 – 15.00	❖ (7,5)
Uszatki	❖ 6.00 – 16.30	❖ (10,5)
Pszczółki	❖ 7.30 – 15.00	❖ (7,5)
Motylki	❖ 6.00 – 16.30	❖ (10,5)

Godziny pracy oddziałów dopasowuje się do deklaracji godzin jaką składają rodzice.

### **WYCHOWANKOWIE**

W roku szkolnym 2023/2024 funkcjonowało w przedszkolu 6 oddziałów:

<b>Grupa</b>	<b>Rocznik</b>	<b>Ilość dzieci</b>	<b>Razem</b>	<b>Wypisane w ciągu roku</b>
Biedronki	2021	11	25	2
	2020	14		
Zajęczki	2020	22	24	4
	2019	2		
Pajacyki	2019	25	25	0
Uszatki	2019	2	25	0
	2018	23		
Pszczółki	2017	25	25	0
Motylki	2018	1	22	2
	2017	20		
	2016	1 (odroczone)		
	<b>Razem</b>		<b>147</b>	<b>8</b>

### **Dowożenie**

Dzieci miały możliwość dowozu i odwozu autokarem szkolnym – w sumie dzieci dojeżdżających było **17 dzieci** z:

- Sowiny – 5
- Gościejewice – 7
- Wydartowo I – 2
- Pakówka – 1
- Karolewo – 1

➤ Golina Wielka – 1

**Wyżywienie**

Wydawane były trzy posiłki (śniadanie, obiad, podwieczorek). Stawka za nie wynosiła 8 zł. Dzieci zapisane na 5h korzystały z dwóch posiłków (śniadanie i obiad) w kwocie 6,40 zł. Jedzenie przygotowywane jest w przedszkolnej kuchni z produktów od lokalnych dostawców. W jadłospisie wyszczególnione są alergeny. Posiłki przygotowywane są według zasad zdrowego odżywiania.

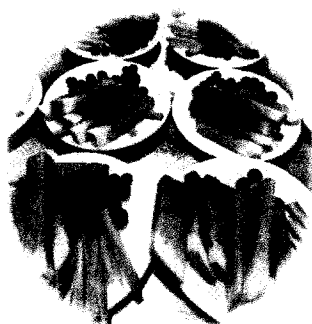
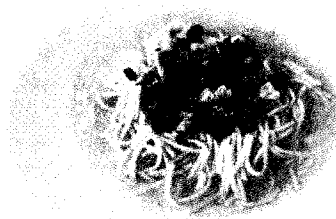

**Oplaty**

- Dzieci przebywające w przedszkolu miały zapewnioną realizację podstawy programowej od godz. 8.00 do 13.00 (bezpłatnie)
- Za pozostałe godziny rodzice płacili 1 zł za godzinę.
- Każdy dzień nieobecności dziecka w przedszkolu nie jest uwzględniany przy naliczaniu odpłatności zarówno za pobyt jak i za wyżywienie.
- Według *Uchwały nr XL/285/18 Rady Miejskiej w Bojanowie z dnia 23 marca 2018r.*, opłata za pobyt za pierwsze dziecko pobierana jest w wysokości 100 %, za drugie dziecko 50 %, 3 dziecko zwalniane jest z opłat za pobyt.
- Dzieci 6letnie z tzw. *Rocznego przygotowania do obowiązku szkolnego* zwolnione są ustawowo z opłaty za pobyt w przedszkolu.
- Dodatkowo rodzice mogą składać wniosek o dożywienie do Miejskiego Ośrodka Pomocy Społecznej.

**SYMULACJA KOSZTÓW**

Dziecko od 3 do 5 lat zapisane na 9 h				
	Ilość dni	Wyżywienie	Pobyt	Razem
Wrzesień 2023	20 dni	8 zł/dzień	4 zł	12zł*20 dni = 240 zł

<b>Dziecko od 3 do 5 lat zapisane na 9 h Korzystające z OPS</b>				
Wrzesień 2023	20 dni	0 zł (OPS)	4 zł	80 zł
<b>Dziecko od 3 do 5 lat zapisane na [ ] (8.00 – 13.00) Wyżywienie bez podwieczorku</b>				
Wrzesień 2023	20 dni	6,4 zł/dzień	0 zł	128 zł
<b>Dziecko od 3 do 5 lat zapisane na [ ] (8.00 – 13.00) Korzystające z OPS</b>				
Wrzesień 2023	20 dni	0 zł (OPS)	0 zł	0 zł

<b>Dziecko 6 letnie na [ ]</b>				
Wrzesień 2023	20 dni	8 zł	0 zł	160 zł
<b>Dziecko 6 letnie na [ ]</b>				
Wrzesień 2023	20 dni	6,40 zł	0 zł	128 zł
<b>Dziecko 6 letnie - Korzystające z OPS</b>				
Wrzesień 2023	20 dni	0 zł (OPS)	0 zł	0 zł

<b>Symulacja dla 3 rodzeństwa – 9 h</b>					
	Ilość dni	Wyżywienie	Pobył	Razem	
<b>Dziecko 1 – 6 lat</b>	20 dni	8 zł	0zł	160 zł	520 zł
<b>Dziecko 2 – 4 lata</b>	20 dni	8 zł	2 zł (-50%)	200 zł	
<b>Dziecko 3 – 3 lata</b>	20 dni	8 zł	0 zł (-100%)	160 zł	

<b>Symulacja dla 3 rodzeństwa – 9 h Korzystającego ze wsparcia OPS</b>					
<b>Dziecko 1 – 6 lat</b>	20 dni	0 zł (OPS)	0 zł	0 zł	40 zł
<b>Dziecko 2 – 4 lata</b>	20 dni	0 zł (OPS)	2 zł (-50%)	40 zł	
<b>Dziecko 3 – 3 lata</b>	20 dni	0 zł (OPS)	0 zł (-100%)	0 zł	

<b>Symulacja dla [ ] – 9 h Nie mających 6 lat</b>					
<b>Dziecko 1</b>	20 dni	8 zł	4 zł	240 zł	440 zł

<b>Dziecko 2</b>	20 dni	8 zł	2 zł (50%)	200 zł	
------------------	--------	------	------------	--------	--

<b>Symulacja [REDACTED] – 9 h</b> <b>Nie mających 6 lat korzystających z OPS</b>					
<b>Dziecko 1</b>	20 dni	0 zł	4 zł	80 zł	120 zł
<b>Dziecko 2</b>	20 dni	0 zł	2 zł (50%)	40 zł	

### Zajęcia

Prowadzono zajęcia z:

- **Zajęcia dydaktyczne** wynikające z realizacji podstawy programowej dostosowane do potrzeb i możliwości dzieci wg. delegacji ustawowej
- **Religii** dla dzieci 5 i 6letnich (2x30 min w tygodniu), na podstawie zgody rodziców
- **Języka angielskiego** dla wszystkich dzieci (2x30 min w tygodniu, a dla dzieci najmłodszych z grup Biedronki i Zajęczki 2x15 min),
- **Logopedii** dla dzieci 4,5 i 6letnich, z różnymi zaburzeniami mowy oraz dla dzieci z orzeczeniem o potrzebie kształcenia specjalnego lub opinii wydanych przez Poradnię Psychologiczno-Pedagogiczną,
- **Zajęcia terapii pedagogicznej** dla dzieci 4,5 i 6letnich, z różnymi deficytami w sferze poznawczej, społecznej i emocjonalnej (w tym dla dzieci z orzeczeniem o potrzebie kształcenia specjalnego lub opinią wydaną przez Poradnię Psychologiczno-Pedagogiczną w Rawiczu)
- **Gimnastyka** – każda grupa 30 minut dziennie, zajęcia odbywają się na Sali gimnastycznej
- **Zajęcia Rewalidacyjne** dla 10 dzieci z orzeczeniem o potrzebie kształcenia specjalnego wydanych przez Poradnię Psychologiczno-Pedagogiczną w wymiarze 2 h tygodniowo dla każdego dziecka.
- **Kółka zainteresowań:**
  - plastyczne
  - przyrodnicze
  - muzyczno-taneczne
  - przyrodnicze
  - gry na ululele

### Pomoc psychologiczno-pedagogiczna

- Dzieci z trudnościami w przyswajaniu treści programowych jak również dla dzieci zdolnych prowadzona była pomoc psychologiczno-pedagogiczna, udzielana w pierwszej i trzeciej części dnia z wykorzystaniem różnorodnych form i metod pracy i urozmaiconych środków dydaktycznych.
- Według standaryzacji zatrudnienia nauczycieli specjalistów przedszkole zatrudniało: logopedę, pedagoga specjalnego, nauczyciela terapii pedagogicznej, wakat psychologa.
- Zajęcia rewalidacyjne wynikające z orzeczeń Poradni Psychologiczno-Pedagogicznej w Rawiczu prowadzili nauczyciele posiadający wykształcenie z zakresu oligofrenopedagogiki.
- 10 dzieci posiadających orzeczenie o potrzebie kształcenia specjalnego (z czego 1 dziecko - orzeczenie od lipca 2024r. – objęte wspomaganie od 1.09.2024r.)

## WYKAZ ORZECZEŃ, RODZAJ NIEPEŁNOSPRAWNOŚCI, RODZAJE WSPARCIA

<p><b><u>Orzeczenie o potrzebie kształcenia specjalnego</u></b> wydane przez Poradnię Psychologiczno-Pedagogiczną w Rawiczu z dnia 06.05.2021r.- <b>niepełnosprawność ruchowa w tym afazja.</b> Na jej podstawie realizowało w przedszkolu:</p> <ul style="list-style-type: none"><li>➤ Nauczyciel współorganizujący nauczanie - w wymiarze 20/20</li><li>➤ Zajęcia rewalidacyjne 2 godz. tygodniowo</li><li>➤ Terapia logopedyczna 1h/tygodniowo</li></ul>
<p><b><u>Orzeczenie o potrzebie kształcenia specjalnego</u></b> wydane przez Poradnię Psychologiczno-Pedagogiczną w Rawiczu z dnia 30.06.2022r. – <b>niepełnosprawność dziecka z autyzmem, w tym z zespołem Aspergera.</b> Na jej podstawie realizowało w przedszkolu:</p> <ul style="list-style-type: none"><li>➤ Nauczyciel współorganizujący nauczanie w wymiarze 20/20</li><li>➤ Zajęcia rewalidacyjne 2h/tygodniowo</li><li>➤ Terapia logopedyczna 1h/tygodniowo</li></ul>
<p><b><u>Orzeczenie o potrzebie kształcenia specjalnego</u></b> wydane przez Poradnię Psychologiczno-Pedagogiczną w Rawiczu z dnia 26.05.2022r. – <b>niepełnosprawność dziecka – niepełnosprawne intelektualnie stopniu lekkim.</b> Na jej podstawie realizowało w przedszkolu:</p> <ul style="list-style-type: none"><li>➤ Zajęcia rewalidacyjne 2h/tygodniowo</li><li>➤ Terapia logopedyczna 1h/tygodniowo</li></ul>
<p><b><u>Orzeczenie o potrzebie kształcenia specjalnego</u></b> wydane przez Poradnię Psychologiczno-Pedagogiczną w Rawiczu z dnia 23.03.2023r. – <b>niepełnosprawność dziecka – niepełnosprawność sprzężona pod postacią niepełnosprawności intelektualnej w stopniu lekkim i niepełnosprawności ruchowej</b> Na jej podstawie realizowało w przedszkolu:</p> <ul style="list-style-type: none"><li>➤ Zajęcia rewalidacyjne 2h/tygodniowo</li><li>➤ Terapia logopedyczna 1h/tygodniowo</li></ul>
<p><b><u>Orzeczenie o potrzebie kształcenia specjalnego</u></b> wydane przez Poradnię Psychologiczno-Pedagogiczną w Rawiczu z dnia 07.09.2023r. – <b>niepełnosprawność dziecka – niepełnosprawne intelektualnie stopniu lekkim.</b> Na jej podstawie realizowało w przedszkolu:</p> <ul style="list-style-type: none"><li>➤ Zajęcia rewalidacyjne 2h/tygodniowo</li><li>➤ Terapia logopedyczna 1h/tygodniowo</li></ul>
<p><b><u>Orzeczenie o potrzebie kształcenia specjalnego</u></b> wydane przez Poradnię Psychologiczno-Pedagogiczną w Rawiczu z dnia 21.09.2023r. – <b>niepełnosprawność dziecka – niepełnosprawne intelektualnie stopniu umiarkowanym</b> Na jej podstawie realizowało w przedszkolu:</p> <ul style="list-style-type: none"><li>➤ Zajęcia rewalidacyjne 2h/tygodniowo</li><li>➤ Terapia pedagogiczna 1h/tygodniowo</li><li>➤ Terapia logopedyczna 1h/tygodniowo</li></ul>
<p><b><u>Orzeczenie o potrzebie kształcenia specjalnego</u></b> wydane przez Poradnię Psychologiczno-Pedagogiczną w Rawiczu z dnia 21.09.2023r. – <b>niepełnosprawność dziecka –</b></p>

**niepełnosprawność sprzężona pod postacią niepełnosprawności intelektualnej w stopniu lekkim i autyzm**

Na jej podstawie realizuje w przedszkolu :

- Zajęcia rewalidacyjne 2h/tygodniowo
- Zajęcia logopedyczne 1h/2 tygodniowo

**Orzeczenie o potrzebie kształcenia specjalnego** wydane przez Poradnię Psychologiczno-Pedagogiczną w Rawiczu z dnia 21.09.2023r. – **niepełnosprawne ruchowo, w tym z afazją**

Na jej podstawie realizuje w przedszkolu :

- Zajęcia rewalidacyjne 2h/tygodniowo
- Zajęcia logopedyczne 1h/tygodniowo

**Orzeczenie o potrzebie kształcenia specjalnego** wydane przez Poradnię Psychologiczno-Pedagogiczną w Rawiczu z dnia 14.12.2023r. – **autyzm w tym Zespół Aspergera**

Na jej podstawie realizuje w przedszkolu :

- Zajęcia rewalidacyjne 2h/tygodniowo
- Zajęcia logopedyczne 1h/2 tygodniowo

**Orzeczenie o potrzebie kształcenia specjalnego** wydane przez Poradnię Psychologiczno-Pedagogiczną w Rawiczu z dnia 25.07.2024r. – **niepełnosprawność sprzężoną pod postacią niepełnosprawności ruchowej i autyzmu**

Na jej podstawie realizuje w przedszkolu :

- Nauczyciel współorganizujący nauczanie 20 h tygodniowo (od 1.09.2024)
- Zajęcia rewalidacyjne 2h/tygodniowo – (od 1.09.2024)
- Terapia logopedyczna 1h/tygodniowo – (od 1.09.2024)

## **PRACOWNICY PRZEDSZKOLA**

<b>NAUCZYCIELE</b>				
<b>Lp.</b>		<b>Awans zawodowy</b>	<b>Wymiar etatu</b>	<b>Ilość nauczycieli</b>
1.	Nauczyciel	Dyplomowany	1 etat	5
2.	Nauczyciel	Mianowany	1 etat	5
3.	Nauczyciel	Kontraktowy Dla celów placowych nauczyciel początkujący	1 etat	2
4.	Nauczyciel	Początkujący	1 etat	1
5.	Logopeda + Terapia pedagogiczna	Mianowany	0,77 etatu	1

<b>PRACOWNICY ADMINISTRACJI I OBSŁUGI</b>			
1.	Intendent	Cały etat	1
2.	Sekretarka kadrowa	½ etatu od 1grudnia 2023 1 etat	1
3.	Woźny/palacz	¾ etatu	1
4.	Pomoc nauczyciela	Cały etat	2



5.	Woźna oddziałowa	Cały etat	4
6.	Kucharka	Cały etat	1
7.	Pomoc kucharki	Cały etat	4

### Emerytury

W roku szkolnym 2023/2024 na emeryturę przeszedł jeden pracownik – z działu obsługi

### Doskonalenie zawodowe

### STUDIA

- Oligofrenopedagogika – 2 nauczycielki – ukończyły w czerwcu 2024r.

### KURSY, SZKOLENIA, WARSZTATY

- *Obowiązki szkoły / przedszkola / placówki w obszarze ochrony małoletnich przed krzywdzeniem – zgodnie z Ustawą z dnia 28 lipca 2023 r. o zmianie ustawy – Kodeks rodzinny i opiekuńczy – wszystkie nauczycielki*
- *Zimowa playlisyta z prezentami*
- *Komunikacja i współpraca nauczycieli z rodzicami - szkolne ABC*
- *Zabawy muzyczno-ruchowe EDUMUZ*
- *Warsztat terapeutyczno-muzyczny dla nauczycieli Bezstresowe Adaptowańce*
- *EU Code Week 2023 Uczymy Dzieci Programować – wszystkie nauczycielki*
- *Tralala dla babci i dziadka*
- *Zimowe tralala*
- *Pomysłowy zawrót głowy*
- *Jak wspierać rozwój motoryki małej u dziecka 1-7 poprzez gry i zabawy*
- *Metoda Ruchu Rozwijającego Weroniki Sherborne jako element wychowania fizycznego dzieci w wieku przedszkolnym*
- *Stymulacja wielkozmysłowa w innowacji, dzięki której zyskasz spokój i skupienie uwagi dziecka na dłużej*
- *Jak rozwijać zmysły u dzieci w wieku 1-7*
- *Jedyne takie TRIO: Pani Zuzia - Pani Monia - Pan Miłosz. Praktyczna i teoretyczna baza rozwiązań do pracy w przedszkolu”*
- *Webinar Premium Kodowanie z pomysłem na innowację*
- *Zastosowanie programu Canva w pracy nauczyciela*
- *Jak nie przeszkadzać w nauce pisania- o błędach, które czasami robią nauczyciele i rodzice*
- *Muzyczna fantazja na cały rok- kreatywne przygody z muzyką i wyobraźnią*
- *Jak przygotować dziecko do nauki czytania?*
- *Jak krok po kroku przejść kwalifikacje do TUS?*
- *Przykłady ćwiczeń na zajęcia korekcyjno-kompensacyjne*
- *Zgryz otwarty – oddziaływania logopedyczne*
- *7 ciekawych pomysłów na pracę z dzieckiem w ramach terapii ręki*
- *Sztuczna inteligencja (AJ) w przedszkolu: Odkryj narzędzia przyszłości*
- *Metody pracy z uczniem z zespołem Downa*
- *Zmiany w przepisach prawa oświatowego w 2022 i 2023 roku. Pigulka wiedzy dla nauczycieli w awansie*

- *Zabawy integracyjne w pracy z grupą*
- *Dwie półkule – jeden mózg. Zabawy koordynacyjne dla dzieci w wieku przedszkolnym i szkolnym*
- *IPET w praktyce szkolnej. Aspekty prawne i praktyczne od A do Z*
- *Zabawy muzyczno-taneczne dla dzieci na przykładzie balu karnawałowego*
- *Zwykła nie płynność mówienia a jękanie*
- *Stymulacja wielozmysłowa w innowacji, dzięki której zyskasz spokój i skupienie uwagi dzieci na dłużej*
- *Lekcja empatii w Akademii Pana Kleksa*
- *Dziecko z orzeczeniem w grupie przedszkolnej*
- *Playlista na Dzień Mamy i Taty. Pakiet z piosenkami na Dzień Mamy i Taty - EDUMUZowe inspiracje muzyczno-ruchowe*
- *Od ubierania do pisania. Samoobsługa i samodzielność a trening grafomotoryczny*
- *O czytaniu przedszkolakom, z przedszkolakami i przez przedszkolaki*
- *16 kroków do skutecznej bajkoterapii*
- *Plan pracy na 14 dni pracy z dziećmi*

## **WSPÓLPRACA Z RODZICMI**

### **Rada Rodziców**

Dlatego, że bardzo dobrze układała się współpraca z Radą Rodziców, ustalono Plan wydatków na cały rok i dokonano zakupów na rzecz dzieci.

Ustalono plan promocji Przedszkola, w którym:

#### **PRIORYTET:**

- Przedszkole postrzegane jako instytucja godna zaufania i wychodząca naprzeciw potrzeb środowiska, rodziców i dzieci.

#### **CELE**

- promocja przedszkola i osiągnięć dzieci w społeczności lokalnej,
- współpraca ze środowiskiem,
- kształtowanie pozytywnego wizerunku środowiska,
- pozyskiwanie sponsorów (3 sponsorów – festyn)
- organizowanie imprez kulturalno-oświatowych na terenie przedszkola oraz w szerszym środowisku,
- współdziałanie z różnymi instytucjami,
- współpraca z rodzicami – tworzenie miłej i życzliwej atmosfery wokół Przedszkola,
- organizowanie imprez środowiskowych, imprez i uroczystości przedszkolnych,

## **DZIAŁALNOŚĆ PRZEDSZKOLA**

- Coroczne przeglądy instalacji i budynku – lipiec 2024.
- Bieżące wydatki wynikające z prawidłowego funkcjonowania placówki wg. planu budżetowego.
- Doposażenie kuchni wynikające z eksploatacji i znacznego zwiększenia ilości dzieci.
- Sprzątanie terenu dookoła przedszkola, w tym malowanie płotu od strony boiska, porządkowanie pasów zieleni przed przedszkolem

- dnia 27 marca 2024r. przeprowadzono ewakuację ze względu na zauważone zadymienie po zachodniej części budynku. Przy okazji zdarzenia nawet przez moment nie było zagrożenia dla zdrowia lub życia przebywających w budynku dzieci, seniorów oraz pracowników obsługi. Nikt też nie ucierpiał, a po kilkudziesięciu minutach przebywania w parku wszyscy wrócili do budynku i do swoich zajęć.

Przy okazji powyższego zdarzenia przeprowadzona została wzorowa akcja ewakuacyjna i to w warunkach faktycznej sytuacji ratowniczej.

### **Imprezy, ważne wydarzenia, promocja**

W Przedszkolu w Bojanowie, w ramach promocji zostało podjęte szereg przedsięwzięć mających na celu przybliżenie przedszkola i jego działalności społeczeństwu lokalnemu, potencjalnym klientom naszego przedszkola (rodzicom dzieci w wieku przedszkolnym):

### **I SEMESTR ROKU SZKOLNEGO 2023/2024**

Zrealizowane zadania:

1. Organizacja wydarzeń przedszkolnych i środowiskowych we współpracy z rodzicami:
  - a. Zajęcia otwarte dla rodziców;
  - b. Dzień Babci i Dziadka;
  - c. Występy z okazji Dnia Edukacji Narodowej;
  - d. Organizowanie dni tematycznych w grupach (balik karnawałowy, dzień pluszowego misia itp.);
  - e. Udział w koncertach *Zielonej Półnuki*;
  - f. Udział w warsztatach SLIME – grupa Uszatki;
  - g. Udział w akcji Cała Polska czyta dzieciom;
  - h. Wycieczki grupowe oraz wyjazdy do teatru;
2. Promocja przedszkola w środowisku lokalnym:
  - a. Uroczyste otwarcie nowej siedziby Przedszkola – występy z tej okazji;
  - b. Udział dzieci w konkursie gminnym pt. *Kartka Bożonarodzeniowa* organizowanym przez GCKSTiR w Bojanowie;
  - c. Udział dzieci w przeglądach, festiwalach: występy na Jarmarku Bożonarodzeniowym, Śpiewanie Hymnu z okazji 11 listopada, turniej piłki siatkowej z okazji WOŚP, konkurs piosenki Walentynkowej;
  - d. Jasełka w wykonaniu dzieci z kółka artystycznego dla przedszkolaków oraz rodziców;
  - e. Przedstawienie Mikołajkowe dla rodziców w wykonaniu dzieci z grupy Motylki;
  - f. Prowadzenie strony internetowej przedszkola oraz profilu na facebook’u;
  - g. Prowadzenie kroniki przedszkola.
3. Działania na rzecz środowiska społecznego:
  - a. Udział w akcji *Góra Grosza*;
  - b. Udział w akcji WOŚP;
  - c. Zbiórka elektrośmieci;
  - d. Udział w akcji *Cała Polska Czyta Dzieciom*;

- e. Udział w programach ogólnopolskich; Codeweek, *Nie lada gradka! Poznajemy Misia Uszatka, Kubusiowi Przyjaciele Natury*;
  - f. Udział w projekcie z sanepidu: *Mamo, Tato – co Wy na to!*.
4. Współpraca z innymi instytucjami:
- a. Biblioteka Miejska w Bojanowie: Udział w cyklicznych spotkaniach w cel czytania literatury dziecięcej, oglądanie wystawy, udział w zajęciach tematycznych organizowanych przez Bibliotekę;
  - b. Policja (np. spotkanie z przedstawicielami służb mundurowych na terenie przedszkola i komisariatu policji w Bojanowie, udział dzieci w zajęciach dotyczących bezpieczeństwa
  - c. Spotkanie z ratownikiem medycznym; udział dzieci w zajęciach dotyczących udzielania pierwszej pomocy przedmedycznej;
  - d. GCSKTiR – udział w konkursach organizowanych przez Gminne Centrum;
  - e. Klub Dziecięcy w Bojanowie – występy kółka artystycznego z okazji otwarcia Klubiku;
  - f. Gmina Bojanowo – wizyta p. Burmistrza z okazji Mikołajek;
  - g. Centrum Działań Profilaktycznych we Wieliczce – cykl spotkań o emocjach;
  - h. Zwariowane Animki – Beata Szymczak – współorganizowanie baliku karnawałowego.

## II SEMESTRZE ROKU SZKOLNEGO 2022/2023

Zrealizowane zadania:

1. Organizacja wydarzeń przedszkolnych i środowiskowych we współpracy z rodzicami:
  - a. Zajęcia otwarte dla rodziców;
  - b. Dzień Mamy i Taty;
  - c. Dzień Dziecka;
  - d. Organizowanie dni tematycznych w grupach (Dzień kropki, itp.)
  - e. Udział w koncertach *Zielonej Półnutki*;
  - f. Udział w warsztatach czekoladowych;
  - g. Udział w akcji *Cała Polska czyta dzieciom*;
  - h. Wycieczki grupowe oraz wyjazdy do teatru;
  - i. Spotkanie z Pszczelarzem;
2. Promocja przedszkola w środowisku lokalnym:
  - a. Udział dzieci w konkursie gminnym pt. *Bojanowo patriotycznie*;
  - b. Udział dzieci w konkursie gminnym pt. *Kartka Wielkanocna*;
  - c. Udział dzieci w konkursie plastycznym Patriotycznym;
  - d. Udział dzieci w konkursie przedszkolnym pt. *Moja ulubiona postać z bajki*;
  - e. Prowadzenie strony internetowej przedszkola oraz profilu na facebook'u;
  - f. Prowadzenie kroniki przedszkola.
3. Działania na rzecz środowiska społecznego:
  - a. Udział w akcji *Góra Grosza*;
  - b. Udział w akcji *Cała Polska Czyta Dzieciom*;

- c. Udział w programach ogólnopolskich; *Nie lada gradka! Poznajemy Misia Uszatka, Kubusiowi Przyjaciele Natury*;
  - d. Udział w projekcie z sanepidu: *Mamo, Tato – co Wy na to!*;
  - e. Zbiórki charytatywne – artykuły dla dzieci z domów dziecka; Zajączek dla seniora;
4. Współpraca z innymi instytucjami:
- a. Biblioteka Miejska w Bojanowie: Udział w cyklicznych spotkaniach w cel czytania literatury dziecięcej, oglądanie wystawy, udział w zajęciach tematycznych organizowanych przez Bibliotekę;
  - b. Policja (np. spotkanie z przedstawicielami służb mundurowych na terenie przedszkola i komisariatu policji w Bojanowie, udział dzieci w zajęciach dotyczących bezpieczeństwa
  - c. PSP w Rawiczu – wycieczka dzieci do Remizy w Rawiczu;
  - d. KZGRL – udział w zajęciach, w świetle Segregorandii;
  - e. Spotkanie z ratownikiem medycznym; udział dzieci w zajęciach dotyczących udzielania pierwszej pomocy przedmedycznej;
  - f. GCSKTiR – udział w konkursach organizowanych przez Gminne Centrum;
  - g. Centrum Działań Profilaktycznych we Wieliczce – cykl spotkań o emocjach;
  - h. Zwariowane Animki – Beata Szymczak – warsztaty czekoladowe;
  - i. Ośrodek Zdrowia w Bojanowie – spotkanie z pielęgniarką oraz panem W. Kolibabką.



**11 listopada 2023r.**

**Dni Bojanowa czerwiec 2024r.**



**Konkurs Piosenki Walentynkowej**

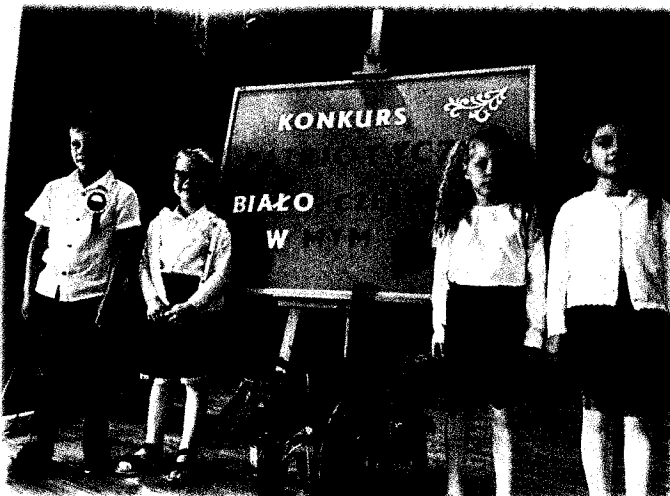

**Konkurs Patriotyczny**

## FUNKCJONOWANIE PRZEDSZKOLA W CZASIE DYŻURU WAKACYJNEGO

- Od 24.06.2024r. do 28.06.2024r. dyżur odbywał się w macierzystych przedszkolach dzieci zapisanych na dyżur
- Od 01.07.2024r. do 23.08.2024r. dyżur pełniło przedszkole im. Misia Uszatka w Bojanowie. Na podstawie porozumienia z Dyrektorem Przedszkola w Trzeboszu, w dyżurach brali udział pracownicy i nauczyciele z przedszkola w Trzeboszu, Golinie Wielkiej.
- Na dyżur wakacyjny zapisano 57 dzieci. Utworzono 2 grupy dyżurujące: 1 dla dzieci młodszych, 1 dla dzieci starszych. Rodzice wskazywali terminy w jakich dzieci miały uczęszczać do przedszkola. Większość z nich zapisana była na całe wakacje ze wskazaniem kilkudniowej przerwy.
- W dniach 26.08.2024r. – 30.08.2024r. przedszkole nie spełniało dyżuru, czas ten został przeznaczony na gruntowne sprzątnięcie i dezynfekcję.



Fundusze Europejskie  
dla Wielkopolski



Rzeczpospolita  
Polska

Dofinansowane przez  
Unię Europejską



SAMORZĄD  
WOJEWÓDZTWA  
WIELKOPOLSKIEGO

Przedszkole w Bojanowie w lipcu rozpoczęło realizację projektu:

### **Kierunek - przedszkole! Poprawa jakości edukacji w ośrodku wychowania przedszkolnego w Gminie Bojanowo” nr FEWP.06.07-IZ.00-0087/23**

w ramach

Priorytetu FEWP.06 Fundusze europejskie dla Wielkopolski o silniejszym wymiarze społecznym (EFS+), Działanie FEWP.06.07 Edukacja przedszkolna, ogólna oraz kształcenie zawodowe, Programu Fundusze Europejskie dla Wielkopolski 2021-2027 (FEW) współfinansowanego ze środków Europejskiego Funduszu Społecznego Plus (EFS+)

**Pierwszym działaniem było przeprowadzenie rekrutacji, na podstawie której dokonano podziału godzin:**

	Nazwa Zajęć	Ilość grup	Ilość dzieci w grupie
1.	Zajęcia grupowe z arteterapii	Grupa I	10
		Grupa II	10
		Grupa III	10
2.	Zajęcia grupowe z terapii pedagogicznej	Grupa I	5
		Grupa II	5
		Grupa III	5
		Grupa IV	5
3.	Zajęcia indywidualne z logopedii	Dziecko 1	5

		Dziecko 2	5
		Dziecko 3	5
		Dziecko 4	5
		Dziecko 5	5
4.	Zajęcia grupowe z języka niemieckiego	Grupa I	20
		Grupa II	20
5.	Zajęcia grupowe z nauki gry na ukulele	Grupa I	5
		Grupa II	5
6.	Zajęcia grupowe edukacyjne kształtujące podstawy ekologiczne	Grupa I	20
		Grupa II	20
		Grupa III	20
7.	Zajęcia grupowe z robotyki i kodowania	Grupa I	10
		Grupa II	10
8.	Wyjazd do Muzeum w Szreniawie		50

#### NAUCZYCIELE DOKONALENIE ZAWODOWE

	Kierunek	nauczyciel
1.	Studia podyplomowe Oligofrenopedagogika z arteterapią (trójsemestralne)	1
2.	Studia podyplomowe Pedagogika korekcyjna z integracją sensoryczną	1
3.	Studia Podyplomowe Gimnastyka kompensacyjno-korekcyjna w placówkach oświatowych	2
4.	Szkolenie Trener TUS I i II stopnia	4
5.	Szkolenie muzyczne 1 4	1
6.	Szkolenie muzyczne 2 4	1



**Dzień Babci i Dziadka – Pajacyki**





**Dzień Mamy i Taty**



**Pożegnanie 6 latków**

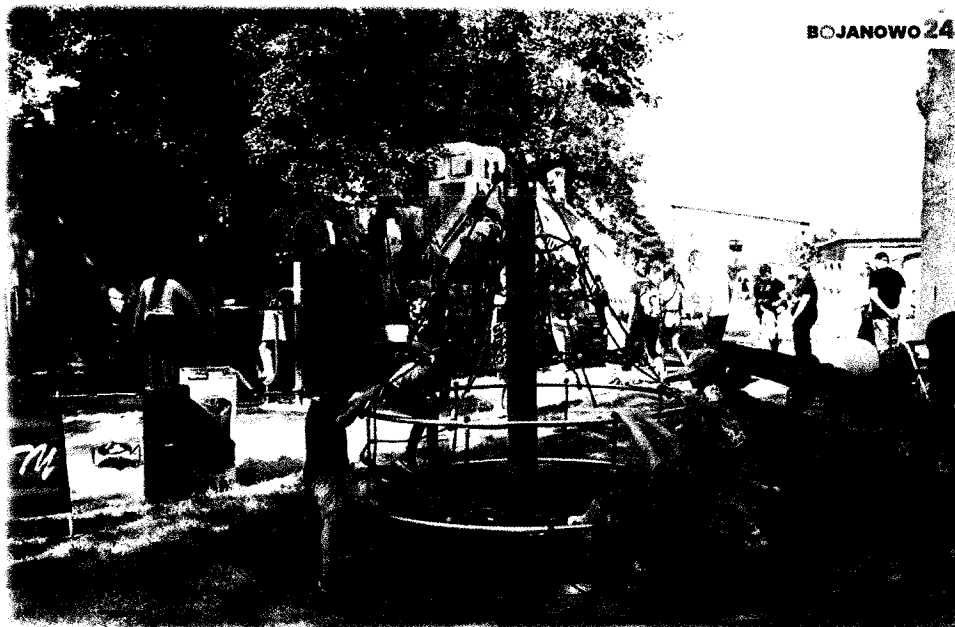

BOJANOWO 24

### Festyn Rodzinny

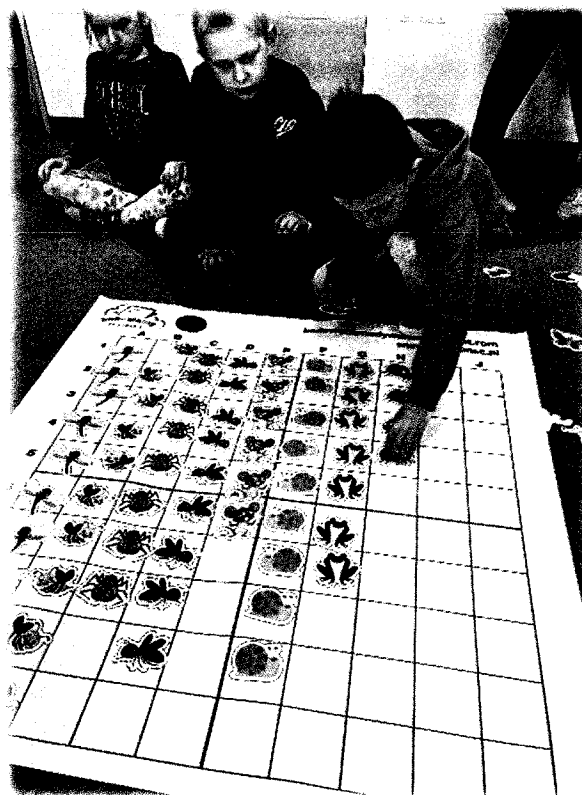

### Kodowanie na dywanie

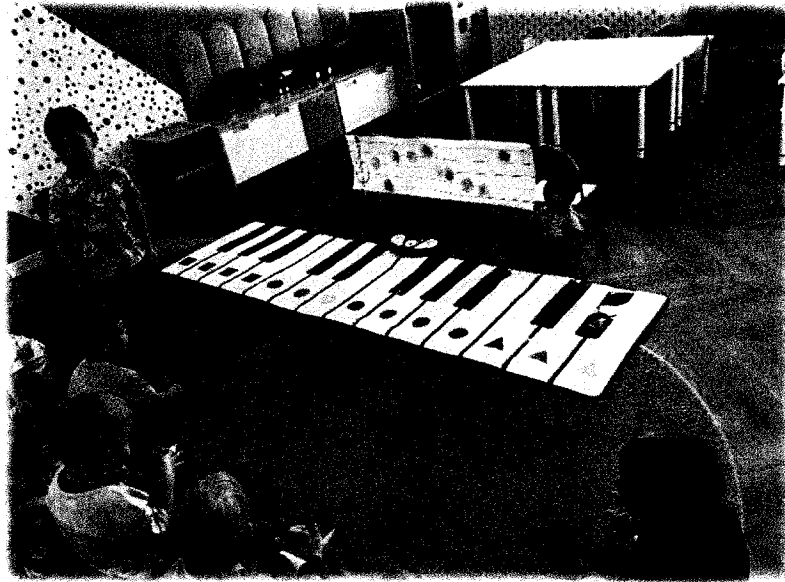

**Kodowanie na dywanie**



**Dzień Dinozaura**



### Cała Polska Czyta Dzieciom

#### PODSUMOWANIE

Przygotowanie dzieci do podjęcia dalszej edukacji i uczestnictwa w życiu społecznym to podstawowe cele naszego przedszkola. Ważne jest dla nas to, aby dzieci mogły uczyć się samodzielności, myślenia i wyciągania wniosków, zauważały różnorodność postaw, charakterów, a przy tym budowały poczucie własnej wartości. Personel przedszkola stara się, aby **zadowoleni rodzice przyprowadzali do nas uśmiechnięte dzieci**, zależy nam wszystkim na tym, aby dzieci czuły się bezpiecznie i z radością spędzały czas bawiąc się i ucząc.

#### Nasze przedszkole:

- **zapewnia** dzieciom opiekę oraz bezpieczeństwo,
- **tworzy** warunki do indywidualnego i wszechstronnego rozwoju dziecka,
- **wspiera** działania wychowawcze i edukacyjne rodziców,
- **kształtuje** u dzieci postawy moralne,
- **promuje** osiągnięcia dzieci,
- **przestrzega** zasad wynikających z Konwencji Praw Dziecka.

Stwierdzam, że Przedszkole im. Misia Uszatka w Bojanowie funkcjonuje prawidłowo.

Sporządziła:  
PRZEDSZKOLE

*Anna Busza-Nowicka*  
mgr Anna Busza-Nowicka

10.10.2024r.